ក្រសួង កសិកម្ម រុក្ខាប្រមាញ់ និង នេសាទ

ក្រសួងអភិវឌ្ឍន៍ជនបទ

ក្រសួងធនធានទឹក និង ឧតុនិយម

ក្រសួងមហាផ្ទៃ

ក្រសួងកិច្ចការនារី

ក្រសួងរៀបចំដែនដី នគរូបនីយកម្ម និង សំណង់

អេកូសន

គោលដៅរួម

ចូលរួមកាត់បន្ថយភាពក្រីក្រ តាមរយៈការបង្កើនប្រាក់ចំណូល ប្រចាំគ្រួសារ ជាពិសេស បង្កើនផលិតភាពកសិកម្ម និងការផ្តល់អំណាចគ្រប់គ្រង ដល់សហគមន៍មូលដ្ឋាន :

- ធ្វើអោយអត្រាភាពក្រីក្រស្ថិតក្នុងកំរិតទាប
- ធ្វើអោយសន្ទស្សន៍នៃភាពក្រីក្រកាន់តែប្រសើរឡើង
- ធ្វើអោយចំណាត់ថ្នាក់ទ្រព្យសម្បត្តិកាន់តែប្រសើរឡើង
- ធ្វើអោយប្រសើរនូវការផ្តល់អំណាចដល់សហគមន៍មូលដ្ឋាន
- ធ្វើអោយប្រសើរនូវការផ្តល់ភាពអង់អាចដល់ស្ត្រី
- កំរិតនៃការជឿជាក់កាន់តែប្រសើរឡើងនៅពេលអនាគត
- ចំណាកស្រុកតាមរដូវកាលមានការថយចុះ
- កង្វះស្បៀងប្រចាំខែមានការថយចុះ

ក្រុមអនុវត្តគំរោង

- PMIS = ក្រុមគ្រប់គ្រងកម្មវិធី និងគាំទ្រស្ថាប័ន
- ALF = ក្រុមកសិកម្ម បសុសត្វ និងជលផល
- RIS = ក្រុមហេដ្ឋារចនាសម្ព័ន្ធជនបទ
- CGR = ក្រុមសហគមន៍ យេនឌ័រ និងអភិវឌ្ឍន៍ជនបទ
- SAL = ក្រុមសុវត្ថិភាពនៃការប្រើប្រាស់ដីធ្លី
- FPA = ក្រុមហិរញ្ញវត្ថុ លទ្ធកម្ម និងរដ្ឋបាល

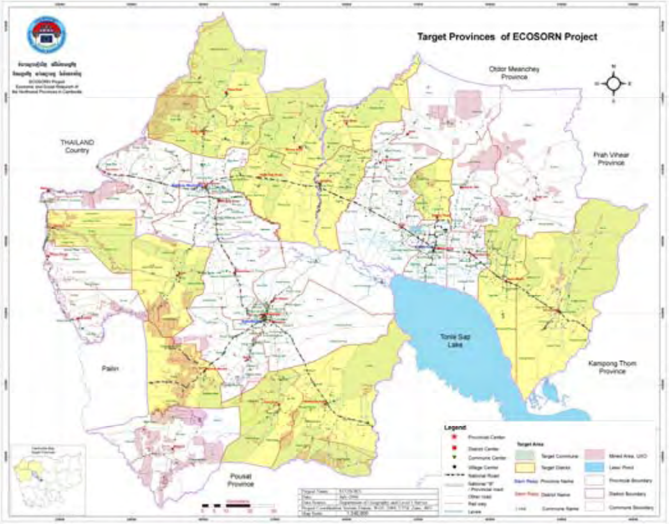

ការិយាល័យកម្មវិធី និងការិយាល័យប្រចាំខេត្តសៀមរាប

មន្ទីរកសិកម្មខេត្ត ភូមិវត្តដំណាក់ ឃុំសាលាកំរើក ស្រុកសៀមរាប ខេត្តសៀមរាប
ប្រអប់សំបុត្រ: ៩៣ ២៤១ សៀមរាបអង្គរ
ទូរស័ព្ទ: (០៦៣) ៩៦៥ ៤៧៨
ទូរសារ: (០៦៣) ៧៦១ ២៤៣
អ៊ីម៉ែល: siem.reap.office@ecosorn.org

ការិយាល័យប្រចាំខេត្តបន្ទាយមានជ័យ :

មន្ទីរកសិកម្មខេត្ត ភូមិ២ ឃុំកំពង់ស្វាយ ស្រុកសិរីសោភ័ណ ខេត្តបន្ទាយមានជ័យ
ប្រអប់សំបុត្រ: ០១០៥ BMC
ទូរស័ព្ទ/ទូរសារ: (០៥៤) ៧៤០ ៣៤៤
អ៊ីម៉ែល: banteay.meanchey.office@ecosorn.org

ការិយាល័យប្រចាំខេត្តបាត់ដំបង :

មន្ទីរកសិកម្មខេត្ត ផ្លូវជាតិលេខ៥ ភូមិរំចេក ៤ ឃុំរតនៈ ស្រុកបាត់ដំបង ខេត្តបាត់ដំបង
ប្រអប់សំបុត្រ: ៤០៤ BTB
ទូរស័ព្ទ/ទូរសារ: (០៥៣) ៩៧០ ៣៩៨
អ៊ីម៉ែល: battambang.office@ecosorn.org

ការិយាល័យសម្របសម្រួលភ្នំពេញ :

ក្រសួងកសិកម្ម រុក្ខាប្រមាញ់ និង នេសាទ
លេខ២០០ មហាវិថីព្រះនរោត្តម សង្កាត់ទន្លេបាសាក់ ខ័ណ្ឌចំការមន ភ្នំពេញ
បន្ទប់លេខ ១៩-២១ ជាន់ទី១ អាគារ AIDOC
ទូរស័ព្ទ និង ហ្វាក់: (០២៣) ២២៣ ៧៨៦
គេហទំព័រ: www.ecosorn.org

គំរោងស្តារឡើងវិញលើវិស័យសេដ្ឋកិច្ច និង សង្គមកិច្ចនៅបណ្តាខេត្តនៃតំបន់ពាយ័ព្យ

"ការអភិវឌ្ឍន៍លើវិស័យសេដ្ឋកិច្ច និង សង្គមកិច្ចនៅជនបទគឺជាការប្តេជ្ញាចិត្តរបស់យើង"

គំរោងអេកូសន ត្រូវបានឧបត្ថម្ភដោយសហគមន៍អឺរ៉ុប និងរាជរដ្ឋាភិបាលកម្ពុជា

ប្រវត្តិគំរោង

គំរោងស្តារឡើងវិញ លើវិស័យសេដ្ឋកិច្ច និង សង្គមកិច្ច នៅបណ្តាខេត្ត នៃតំបន់ពាយ័ព្យ ប្រទេសកម្ពុជា (អេកូសន) ដែលមានរយៈពេល ៥ឆ្នាំ បានទទួលមូលនិធិ ២៥.០០០.០០០ អឺរ៉ូ ពីសហគមន៍អឺរ៉ុប និង ១.០០០.០០០ អឺរ៉ូទៀតពីរាជរដ្ឋាភិបាលកម្ពុជា ដើម្បីរួមចំណែកកាត់បន្ថយភាពក្រីក្រតាមរយៈ ការបង្កើនប្រាក់ចំណូលក្នុងគ្រួសារ ការបង្កើនផលិតភាពកសិកម្ម និងការពង្រឹងសមត្ថភាពគ្រប់គ្រងដល់សហគមន៍មូលដ្ឋាន។ គំរោងនេះបានចាប់ផ្តើមដំណើរការជាផ្លូវការ នៅថ្ងៃទី ៧ ខែធ្នូ ឆ្នាំ ២០០៥ និងត្រូវបញ្ចប់នៅ ខែធ្នូ ឆ្នាំ ២០១០។

សេចក្តីពណ៌នាអំពីគំរោង

បច្ចុប្បន្ន គំរោងត្រូវបានអនុវត្តដោយភ្នាក់ងារប្រតិបត្តិ គឺក្រសួង កសិកម្ម រុក្ខាប្រមាញ់ និងនេសាទ និងមន្ទីរកសិកម្មនៅតាមបណ្តាខេត្តគោលដៅ ចំនួន ៣ របស់គំរោងគឺ ខេត្តសៀមរាប ខេត្តបន្ទាយមានជ័យ និង ខេត្តបាត់ដំបង ។

វិធីសាស្ត្រគំរោង

គំរោងផ្តោតលើការអភិវឌ្ឍន៍ជនបទចំរុះ នៅតាមបណ្តាឃុំ/ភូមិគោលដៅ ដោយមានការចូលរួមពីអ្នកទទួលផល និងអ្នកពាក់ព័ន្ធនានា។ អេកូសន ជួយបង្កើតសេវាកម្មពេញលេញ ដែលទាក់ទងនឹងវិស័យកសិកម្ម បសុសត្វ ជលផល អភិវឌ្ឍន៍សហគមន៍ និងយេនឌ័រ ហេដ្ឋារចនាសម្ព័ន្ធជនបទ លទ្ធភាពនៃការប្រើប្រាស់ដីធ្លី ការផ្តល់កម្មសិទ្ធិដីធ្លី និងសេវាកម្មផ្សេងទៀត ដែលទាក់ទងនឹងការអភិវឌ្ឍន៍លើវិស័យសេដ្ឋកិច្ច និងសង្គមកិច្ចនៅក្នុងប្រទេសកម្ពុជា។ ជាពិសេស ធ្វើអោយការរស់នៅរបស់គ្រួសារកសិករក្រីក្រមានភាពប្រសើរឡើង តាមរយៈការអភិវឌ្ឍន៍ចំរុះនៃអន្តរសេវាកម្មពាណិជ្ជកម្ម លទ្ធភាពប្រើប្រាស់ផ្លូវថ្នល់ ទឹកស្អាត ការផ្តល់អំណាចគ្រប់គ្រងដល់សហគមន៍ ប្រព័ន្ធស្រោចស្រព ការផ្តល់កម្មសិទ្ធិដីធ្លី និងការបោសសំអាតគ្រាប់មីន និងសេវាកម្មផ្សេងទៀត។

ក្រុមគោលដៅ

ក្រុមគោលដៅ នៅក្នុងស្រុកគោលដៅទាំង ១៤ ត្រូវបានកំណត់ដូចខាងក្រោម :

- ឃុំចំនួន ៤០ ក្នុងចំណោមឃុំទាំង ៩៦ = ៦៨.០០០គ្រួសារ
- កសិករចូលរួមក្នុងសកម្មភាពកសិកម្មមានចំនួន ៥៥.០០០គ្រួសារ = ២៨០.០០០ នាក់ ក្នុងនោះរួមមាន :
  - ⇒ កសិករចំនួន ១៤០.០០០នាក់ ខ្វះខាតស្បៀងបរិភោគ រយៈពេល ៤ ខែក្នុងមួយឆ្នាំ។
  - ⇒ កសិករចំនួន ៩០.០០០នាក់ គ្មានប្រាក់ចំណូលគ្រប់គ្រាន់ក្នុងការទិញស្បៀងបន្ថែមបន្ទាប់សំរាប់បរិភោគ។
  - ⇒ ស្ត្រីចំនួន ៦៧.០០០នាក់ មានអាយុពី ១៨ - ៦៤ឆ្នាំ
  - ⇒ យុវជន-យុវនារីចំនួន ២៥.០០០នាក់ មានអាយុពី ១៥ - ១៧ឆ្នាំ

ខេត្តគោលដៅ	ស្រុកគោលដៅ	ចំនួនឃុំជ្រើសរើស
សៀមរាប	ស្រីស្នំ សូត្រនិគម ក្រឡាញ់ ជីក្រែង និង អង្គរធំ	១៤
បន្ទាយមានជ័យ	ភ្នំស្រុក ព្រះនេត្រព្រះ ថ្មពួក និង ស្វាយចេក	១៣
បាត់ដំបង	គាស់ក្រឡ សំពៅលូន មោងឬស្សី រតនមណ្ឌល និង បវេល	១៣

គោលដៅរបស់អេកូសន :

ធ្វើប្រពលវប្បកម្ម ចំរុះ និងបង្កើនផលិតកម្មកសិកម្ម បសុសត្វ និង ជលផល:

- គ្រួសារក្នុងតំបន់គោលដៅរបស់គំរោង មានការខ្វះខាតស្រូវចំនួន ២ខែក្នុងមួយឆ្នាំ
- ការទទួលយកបច្ចេកវិទ្យាកសិកម្ម ត្រូវបានលើកកំពស់ តាមរយៈអ្នកទទួលផលផ្ទាល់ ពី ២០ ទៅ ២៥% ។
- ជួយបង្កើនទិន្នផលស្រូវ ដល់អ្នកទទួលផលបានភ្លាមៗ (តាមរយៈស្រូវវស្សា) ពី ១,២ ដល់ ២,៤តោន ក្នុង១ហិកតា ។
- ជួយង្កើនទិន្នផលស្រូវដល់អ្នកទទួលផលបានភ្លាមៗ (តាមរយៈស្រូវស្រោចស្រព) ពី ១,៨ ដល់ ៣តោន ក្នុង១ហិកតា ។
- អត្រានៃការទទួលយកបច្ចេកវិទ្យាក្នុងការចិញ្ចឹមសត្វ និង ចិញ្ចឹមត្រី ត្រូវបានលើកកំពស់ ពី ១៥% ដល់ ២០%។
- ការអភិវឌ្ឍន៍ប្រព័ន្ធស្រោចស្រពលើផ្ទៃដី ១.២០០ហិកតា

បង្កើតកាលានុវត្តភាពសេដ្ឋកិច្ច និងឱកាសការងារ:

- បណ្តុះបណ្តាលវិជ្ជាជីវៈដល់ប្រជាពលរដ្ឋចំនួន ១.៨០០នាក់
- សូត្រ : ប្រជាពលរដ្ឋចំនួន ៤០០នាក់ចូលរួមក្នុងផលិតកម្មសូត្រ និងបង្កើតប្រាក់ចំណូលផ្សេងៗបន្ថែមទៀត។
- ទីផ្សារបន្លែ : បង្កើត និងគាំទ្រសមាគមអ្នកដាំដំណាំចំនួន ៣
- កែច្នៃត្រី : បង្កើតក្រុមកែច្នៃត្រីស្ត្រីចំនួន ១០

ការផ្តល់អំណាចដល់សហគមន៍មូលដ្ឋាន:

- ឃុំចំនួន៤០ ត្រូវបានពង្រឹងដោយគំរោង
- បុគ្គលិកមន្ទីរពាក់ព័ន្ធចំនួន ២៧០នាក់ត្រូវបានពង្រឹងសមត្ថភាព
- បង្កើតនិងពង្រឹងឡើងវិញសហគមន៍ និងសមាគមនៅក្នុងភូមិចំនួន ៩០
- កសិករចំនួន ២៧.០០០គ្រួសារយល់ដឹងពីអនាម័យទឹកស្អាត សុខភាព យេនឌ័រ និងបញ្ហាអគ្គិភ័យ។

លើកកំពស់ការប្រើប្រាស់សេវាសង្គម និងទីផ្សារដែលមាន និងការធ្វើអោយប្រសើរឡើងនូវការប្រើប្រាស់ទឹកស្អាត :

- កសាងចំណុចទឹកចំនួន ១.២០០កន្លែង
- សាងសង់បង្គន់អនាម័យចំនួន ៥០០បង្គន់
- ស្តារផ្លូវលំជនបទឡើងវិញប្រវែង ៣០០គីឡូម៉ែត្រ
- បង្កលក្ខណៈងាយស្រួល ក្នុងការប្រើប្រាស់សេវាឥណទាន : ជួយបង្កលក្ខណៈងាយស្រួលដល់កសិករចំនួន ១៦.០០០នាក់ក្នុងការប្រើប្រាស់សេវាឥណទាន និងសេវាសន្សំប្រាក់។

ការប្រើប្រាស់ដី សំរាប់បង្កបង្កើនផល និងហេដ្ឋារចនាសម្ព័ន្ធសង្គមប្រកបដោយសុវត្ថិភាព និងជាអចិន្ត្រៃ:

- ផ្ទៃដីចំនួន៣០០ហិកតា ត្រូវបានសំអាតគ្រាប់មីនដោយគំរោង
- កសិករចំនួន ៨០%ដែលបានចូលរួមក្នុងកម្មវិធីអភិវឌ្ឍន៍ចំរុះ បានទទួលកម្មសិទ្ធិដីធ្លី ដោយមានការសម្របសម្រួលពីគំរោង
- បើកយុទ្ធនាការផ្សព្វផ្សាយពីគ្រោះថ្នាក់ដោយសារគ្រាប់មីននៅនឹង កន្លែង រយៈពេល ១៨ខែ។

រចនាសម្ព័ន្ធតាមលំដាប់ថ្នាក់របស់គំរោងអេកូសន:

នៅថ្នាក់ជាតិ :

- គណៈកម្មាធិការដឹកនាំគំរោងមាន: ក្រសួងកសិកម្ម រុក្ខាប្រមាញ់ និង នេសាទ ក្រសួងអភិវឌ្ឍន៍ជនបទ ក្រសួងមហាផ្ទៃ ក្រសួងធនធានទឹក និង ឧតុនិយម និង ក្រសួងកិច្ចការនារី ព្រមទាំងក្រសួងរៀបចំដែនដី នគរូបនីយកម្ម និង សំណង់ (ជាក្រសួងសហការ)។
- ក្រុមការងារគំរោងអេកូសន (អ្នកអនុវត្ត)។

នៅថ្នាក់ខេត្ត :

- ក្រុមការងារបច្ចេកទេស នៅក្នុងគណៈកម្មាធិការអភិវឌ្ឍន៍ជនបទខេត្ត
- ក្រុមការងារគំរោងថ្នាក់ខេត្ត(ជាអ្នកអនុវត្ត) ។